盛京時報

休刊日…中日大祭禮拜日之翌日
大正二年陽月九月十四日
陰月八月十四日
本報價目　每張銅元五枚每月七角五　外城郵寄每月九角　半年五圓全年九元五
告白　一行五號字十六字起碼　日者行四角登長期者價從
刊例　面議
奉天大西門外什字街路北
發行人　一宮房次郎
發行所　盛京時報館
電話　日　二二二番　中　一一八六號

論說

論郵便貯金

曩者。國務院有創行郵便貯金之議。其草案則未之見也。郵便貯金法者。國家公益上之制度。非財政上之計畫也。惟以其有銀行性質。且於國庫之收入。亦不無裨益。故郵便貯金。遂爲財政上之特殊官業。一八六一年五月十七日。英國始以法律行之。額定所貯之欵。自一先令起至五十磅止。利率規定爲三釐半。當時全國存額。至一億五百餘萬磅。平均每人二磅十九先令。嗚呼。可謂盛矣。自英行此制後二十年。法意俄奧荷蘭瑞典諸國踵行之。此制之美意。其實幹獎勵人民之貯蓄心。而其結果。則爲輔助公債之利用策。夫欲獎勵人民之貯蓄。論者知貯蓄銀行爲要務。然而銀行之爲物。行於通都大邑。而不能遍設於窮陬僻壤者也。窮陬僻壤者。耕農織婦之所萃。村童牧豎。以此爲都會者也。鐳銖汗血。析骨擢筋。積成銀幣。出見都邑之紛華。則酒醪菸葉。菜餌餦餭。在彼飲啄之所需。其損失等於朱門之百萬。貯蓄銀行之提倡。於此輩固無所益也。郵便之設。不遠窮荒。取求甚易。手續不繁。又有印花貯金之法。苟人民以勞傭所得。日貯一枚。粘之於冊。待符額定之數。即持冊詣局。請加貯金之印。而債權以起。其或移家遠出。就食他方。抑或人隔千里。匯金不便。則此局之收存。即爲彼局之應付。機關便捷。無異銀行。其尤妙者。則貯金之外。附以終身年俸。及保險事業是也。人當晼晚日暮。生利無術。癈病堪虞。經理無人。資財易耗。則先納本金於郵局。經一定時期之後。每年給欵。如其定額。至終身爲止。故曰終身年俸。以債務而行慈善。惠而不費。鰥寡廢疾者之所喜也。保險之法。初無謬巧。當普通人壽公司不以誠實見信於國民之日。得官辦以濟其窮。所以促私立保險者之反省。而致細民於康樂之道也。所謂國家公益制度者。以此而已。然則何以號爲特殊官業。則郵局以所貯之欵。得放殖於中央銀行。而獲得數豪之贏利。除公費辛金之外。國庫所得。尙有贏餘。此謂國家之公經濟。於是有議貯金加彩者。有議增高利率者。所以還之國民也。以吾國情形而論。加彩爲絕對不可行之事。而利率則有非增不可之情。吾國方以推行國內公債爲急務。則國債證劵。宜以郵便爲之機關。蓄貯欵達額定最高之數。即可移購公債。而發息或轉本。皆郵局任其經理。使人以其信仰郵局之心。因而信仰公債。故郵便局者。國民之良好代理人。而郵便貯金者。補助公債之利用策也。吾所述者最簡之方式耳。雖然。法固美矣。人則何如耶。以吾人道德之缺乏。執業於銀行郵局者。其技術足以爲弊。而使法不能覺。其聲色足以拒人。而使後此勿致信用於已。此業務之所以不發達也。今勿論道德矣。管理支配。隨在需人。以吾國境地之廣。而人材之耗。就期强行。則濫竽者充斥其間。利未興而害乃不可收拾。所謂福不盈眥。禍益於世者。是之謂矣。歐洲各國。執業於郵便貯金者。以女子爲多。以其心細而耐煩。勤愼而謙抑。國民之歡迎而信用者。其效未嘗不隱繫於此。今吾女子之受敎育。而能任此職役者。幾何人哉。竊謂民國今日。不必興利之是圖。而惟剔弊之是亟。弊剔而利見。全國事業。降隆自興。銀行郵局。向之不信任於吾民者。今努力恢復之可矣。應用之人材。先期敎育。根本旣立。枝葉自榮。福利之政策。百廢待舉。貯金雖公益。然而枝枝節節以爲之。則猶無當也。

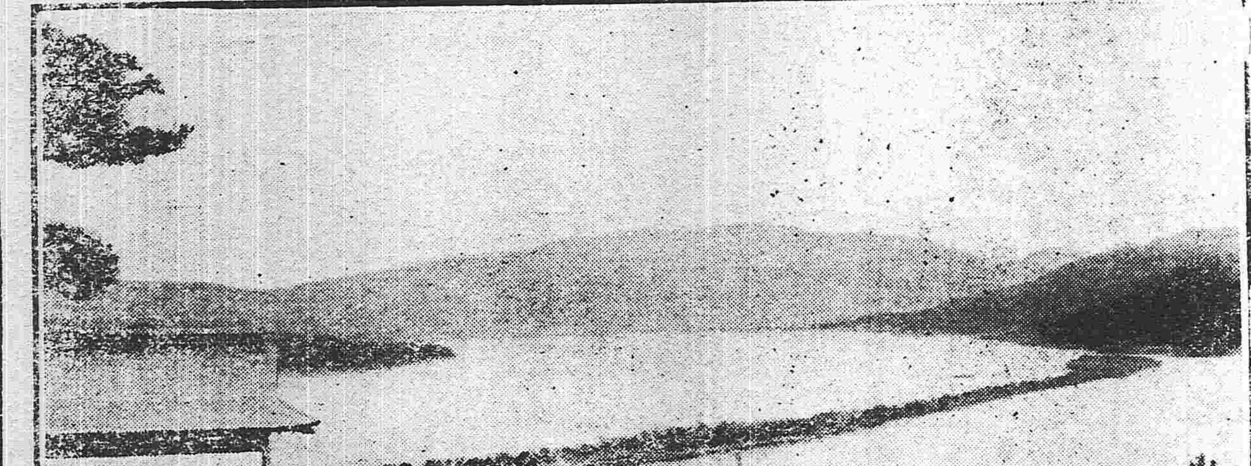

日本瀨戶內海風景

雜錄

京津保軍警奇奇怪怪之宣言書

自共和成立代議制定議院爲最高立法機關如此其尊嚴也今歲四月歡迎國會政府禮待議員如此其優隆也四方人民引領以望額首以慶日革命以來男不得耕女不得織商賈不得留易今而後爲我等代表之議員庶幾拯我於溝壑耶寡人之妻孤人之子離人之昆弟今而後爲我等代表之議員庶幾救我於水火耶該議員具有天良宜如何鞏衛我國家保障我人民乃數月以來以九百議員之衆每人月薪三百元以五個月計之已耗去一百卅餘萬元之多竭吾民之脂膏供若輩之淫侈不聞建一議籌一策以恤吾民之疾苦其罪一也國窮如此借債度日不顧吾民担負之重斤斤然惟歲給月給日給是爭重個人之權利輕億兆之死生其罪二也蒙事危急俄約延不通過强寇滋大坐視內蒙良民慘遭殺戮以供其釀亂破壞之密謀其罪三也孫黃搆煽李陳倡亂逆謀昭昭中外共見該議員多有名在議院潛赴南方同謀不軌及諸逆失敗又潛回北京陰圖傾覆其罪四也議員謝持充逆黨血光團首領証據確鑿旣被捕矣議長張繼具保候傳而謝持潛逃兇人漏網誰實縱之其罪五也議長張繼旣縱庇謝持復託詞赴滬胆敢通電各省召集議員到滬以堂堂一院之長力助叛逆圖陷全國該院不宣布除名養奸縱惡莫此爲甚其罪六也稱兵作亂之陳其美結黨煽亂之田桐居正白逾桓等逆迹昭彰天人共惡該院不聞聲罪請討至今亦不宣布除名袒庇逆黨包藏禍心其罪七也議員或爲匪作探洩漏軍情或結黨逞兇主謀暗殺該院既不舉發於事前又不糾正於事後以最高立法機關實爲禍國殃民萬惡之淵藪稍有心肝何至於此該議員靦然無恥悍然不顧直吾民之蟊賊耳吾民何不幸而有此代表耶其罪八也一聞議員被捕遠則馳書說情近則袒狡辯護一若爲議員者儘可傷天害理爲所欲爲而因孫黃陳李柏諸逆之作亂江西南京上海安徽廣東各處吾民之罹砲火而死遭淫掠而死轉徙道路而死以億萬計均漠不關心天理何在人道何在吾民何不幸而有此代表耶其罪九也由此言之議員爲吾民代表不惜敲骨吸髓朘削吾良民居心已不可問況公然通匪荼毒生靈其罪更不可勝誅已我軍警遵從敎令不干預政治惟歷觀該院議員所爲不法害我良民危我國家至於此極我軍警以保國保民爲天職不得不瀝誠忠告自今以往議院中守正不阿之人速持正論鞏衛我國家保障我人民其有議員潛謀不法者則由院舉發以中國典以遏亂萌我軍警當尊之敬之倘仍怙惡不悛甘爲民賊當與全國共棄之其勿悔

文苑

東山雜記十三（禮堂）

南宋帝后北狩後事。宋史不詳。唯汪水雲湖山類稿。頗可概見。足補史乘之闕。元史世祖紀。至元十九年十二月乙未。中書省臣言平原郡公趙與芮瀛國公趙㬎。翰林直學士趙與票。宜居上都。帝曰。與芮老矣。當留大都。餘如所言。繼有旨給瀛國公衣糧發遣之。唯與票不行。案是時謝全二太后尙存。且謝太后年正七十。若中書有北遣之議。世祖于福王與芮。尙憐其老。不容于謝后無釋。蓋尙留大都也。全太后後爲尼正智寺而終。亦嘗在大都。唯據湖山類稿。則水雲與王昭儀。實從少帝北行。類稿卷二。有出居庸關一首。長城外一首。寰州道中一首。李陵臺一首。蘇武州氈房夜坐一首。居延一首。昭君墓一首。開平雪霽一首。天山觀雪王昭儀相邀割駝肉一首。草地一首。開平一首。草地寒甚氈帳中讀杜詩一首。陰山觀獵和顏侍制回文一首。共十三首。皆上都之作。中有王昭儀相邀割駝肉云云。則昭儀亦在遣中蓋是時少帝年才九歲。謝全二后未行。昭儀自不能不往。

火險告白

敬者弊行經理火險已有年矣因今、推廣交易起見左添承保市貨、屋產、家私衣箱、綢房貨物、等件凡遇不測立即照章賠償毫無延悞如蒙紳商賜顧者請移玉弊行面議可也至於保棧開列於左

保頭等平房　每壹千元　八元
保二等平房　每壹千元　十元
保三等平房　每壹千元　十三元
保頭等房內存貨　每壹千元　十二元
保二等房內存貨　每壹千元　十五元
保三等房內存貨　每壹千元　二十元

代理　明治火險公司
代理　日本火險公司
代理　共同火險公司
代理　東京火險公司

奉天大西關　三井洋行
電話　中國一一五五號　日本二一二號　日本三一五號

往上海定期輪船廣告

神戶丸　九月二十日（陰八月二十日）
榊丸　九月十八日（陰八月十八日）

頭等票日金四十圓（一去）日金六十四圓（來往）
二等票日金二十五圓　同　四十圓
三等票日金十圓

本事務所及在營口遼陽奉天鐵嶺長春各站均可發買聯絡船車票
兩輪船現均備有無線電信以期迅速而謀乘客之便利

大連開　每禮拜四　每禮拜六
上海到　每禮拜六　每禮拜一
上海開　每禮拜一　每禮拜三
大連到　每禮拜三　每禮拜五

南滿洲鐵道株式會社
大連埠頭事務所

日本郵船會社瀛船廣告　由大連埠頭起

酒田丸　九月十五日（陰八月十五日）　往太沽營口
高砂丸　九月十五日（陰八月十五日）　往門司神戶橫濱

日本郵船會社代理店
三井洋行大連支店
電話（二一一）（四六〇）
乘船票由本出張所自賣如有乘客請至本所購買

怡生輪船
開往上海日期

本輪准期開往上海飄雨無阻輪內裝修清潔上下房艙舖設幽雅官商女眷搭乘異常穩妥茶水清暢役饌豐盛茶房人等侍奉周到望　貴客早降　今已按期每逢星六在營口開船往上海

陰歷　五月十七中午開　六月十六中午開　七月十五中午開　八月十三上午開　九月十二上午開　十月十一上午開
陰歷　六月初二中午開　七月初一中午開　七月廿九中午開　八月廿七上午開　九月廿六上午開　十月廿五上午開

怡和行
怡生輪船賬房王啓

橫濱正金銀行奉天支店
奉天城內四平街　電話十二番

資本金四千八百萬圓
公積金一千八百二十萬圓

總店　橫濱
支店　神戶　東京　長崎　大阪　倫敦　里昂　紐育　桑港
孟買　布哇　咯達　喀喇　香港　上海　長春　安東
北京　大連　旅順　營口　遼陽　鐵嶺　漢口　天津

命令

●臨時大總統命令

(九月十日)

據王鎭守使懷慶電稱蒙匪僞二將軍烈拉瑪及僞先鋒忙乃巴圖兩股爲著名巨逆上月三十號我軍行至藍旗屬力不胡圖格地方該匪來襲我軍抵禦匪退三十一號整隊行至哈噶歸拉地方遇該匪大股約五千餘名均分踞山頭當由淮軍縱隊司令李際春等帶隊與諸思榮及陸軍騎兵縱隊司令陳文運同時力戰更番抄襲至午後三鐘時匪住各廟火起自焚糧秣輜重時已天黑風雹交加匪軍乘勢猛擊李際春等親冒彈雨揮兵力鬪匪勢挫退我軍連搶山頭數十坐追勦三十餘里至藍旗印卜猴頭廟匪軍傷亡過半餘匪往大王廟方向逃竄我軍獲勝後整隊旋多於本月一號宿營於奎素地方二號早七鐘遇抄我軍後路悍匪約八百名匪首兇悍我軍併力痛攻匪勢敗退我軍追四十里將悍匪等殲斃殆盡等語該軍與蒙匪在哈噶歸拉及奎素地方接仗均大捷殄匪極多各將士涉歷山險零雨苦戰晝夜不倦實屬勞勇異常殊堪嘉念該鎭守使王懷慶到防未久迭獲勝捷調度有方謀勇兼備應特授勳五位以獎殊勳兵士應賞給銀二萬元傷亡官兵從優給卹其所請出力之司令李際春以次各員均從優給獎仰候另令用勵邊勞此令

會辦江蘇通如崇海靖鄉事宜張察電請辭職應照准此令

任命章亮元會辦江蘇通如崇海靖鄉事宜此令

任命屈映光署浙江民政長此令

任命孫世偉署浙江內務司長此令

國務總理熊希齡呈據廣西都督兼署民政長陸榮廷呈稱柳江觀察使李獅需呈請任命梁石蓀爲秘書 李唐爲內務科科長陳達先爲財政科科長張覲㷷爲實業科科長應照准此令

國務總理熊希齡呈據廣西都督兼署民政長陸榮廷呈稱灘江觀察使金開祥呈請任命楊文淸爲秘書夏元滋爲內務科科長姚傳驥爲財政科科長德晰爲教育科々長唐士電 實業科科長應照准此令

任命施作霖爲駐英海軍留學生監督此令

國務總理熊希齡呈稱司法部秘書童益臨 左坊姜可欽呈請辭職童益臨左坊姜可欽均准免本官此令

國務總理熊希齡呈據浙江都督兼署 民政長朱瑞呈稱秘書宋韓璋呈請辭職宋韓璋准免本官此令

國務總理熊希齡呈請任命 沈保儒彭繼昌署財政部僉事應照准此令

國務總理熊希齡呈據蒙藏事務局呈稱據昭烏 達盟盟長巴咱爾濟哩第呈請任命廷噶瓦桑爲阿魯科爾 旗沁協理台吉應照准此令

李欽特授以勳五位此令

吳慶桐授陸軍中將此令

伍祥楨加陸軍中將銜此令

榮道一授爲陸軍少將此令

陸軍總長段 祺瑞呈請授張中和爲陸軍步兵上校王其鹿爲陸軍炮兵上校朱明超畢鈞 劉玉崑爲陸軍步兵中校趙景忠陳澤濆爲陸軍步兵少校劉玉廷李希賢爲 陸軍步兵上校並加少校銜汪澍信爲陸軍步兵上尉應照准此令

陸軍總長 段祺瑞呈請授段德李爲陸軍步兵中校應照准此令

陸軍總長段祺瑞早核 覆步軍統領擬以傅鳳奎補協尉請予准補等語應照准此令

陸軍總長段祺 瑞呈核覆護理黑龍江都督擬以綱通額爾登庫補佐領與吉委補驍騎校請予准補等語應照准此令

國務總理熊 希齡呈據蒙藏事務局呈稱西藏駐京代表羅卜桑車珠爾劾忠民國請予獎 勵等語羅卜桑車珠爾應給予輔國公銜用昭激勸此令

又據廣西都督陸榮 廷呈稱田南等處洪水爲災懇請撥欵賑撫等情該省七月下旬田南鎭 南各屬陰雨連綿山水暴發以致□邑 銀洲兩河同時漲匯流魅江下達潯梧各屬盡成澤國哀鴻遍野慘不勝言閱 電殊深憫惻著財政部籌撥賑欵銀五萬元迅速匯交並著該督分派妥員會 同地方知事查看災區散放急賑毋任災民流離失所此令

特任**孫寶琦爲外交總長** **朱啓鈐爲內務**總長**梁啓超爲司法**總長**汪大燮爲教育**總長**張謇爲工商**總長**周自齊爲交通**總長此令

特任**熊希齡爲財政**總長此令

特任**張謇暫兼農林**總長此令

李際春特授以**勳五位**此令

陳文運喬建才均授爲陸軍中將此令

苑尙品加陸軍少將銜此令

(九月十二日)

北京專電

●需此二百餘名之軍事顧問何耶

袁政府擬延聘德國陸軍中將以下參謀將校二百餘名分派各省充軍事顧問聞其應需經費三百萬圓就中三分之一由德國政府負担(德商克魯布會社向民國售賣軍械得有各種特權負担經費一事蓋以此故)外間咸謂此議一日成立則中國前途殆不堪設想云

●籌商南京事件之應付辦法

十一日政府接到山座公使正式交涉之後即開國務員會議磋商應付辦法惟聞迄未成議

●日軍隊槍傷巡警三名

保護京奉路之日軍隊佐野中尉因部下兵士被中國巡警毆辱因率同所部前往巡警總局面見總辦開始交涉詎知是時有一巡警由旁開槍挑釁日兵因亦開槍應戰結果中國巡警三名即遭槍斃二名受有重傷現下兩軍對峙尤屬可慮

●劃分五大軍區之將見實行

袁總統爲鞏固自已地位起見擬將全國劃分五大軍區任命馮國璋黎元洪段芝貴龍濟光等爲各軍區軍統俾辦理一切軍務北京則另設衛戍總督以資鎭攝

●北軍果勇強可恃耶

有南方歸來之一將校揚言云此次南京一役北軍勇強尤屬可恃更皷餘勇而與日本決死戰亦非所敢辭云云

●某國人散布謠言

某國人與袁總統有密接關係頃由該國人暗中流布各種謠言蓋欲藉以阻日使交涉之進步云

上海專電

●苦哉爲民何所控訴

南京耆老目覩此次殺掠之慘均謂雖髮賊窟踞時亦斷不如此甚然有力商紳則謂官軍之不可恃乃如斯吾輩蒼生將何賴夫寧賴何人以爲庇耶辭旨尤爲哀切

●瀘州獨立軍摧破

據漢口來電云瀘州軍隊一千餘人於日前爲熊克武煽惑宣言獨立刻聞尹昌衡所部軍隊頃由打箭爐折回旋將該獨立軍擊破

●人民呼籲之聲

十一日上海字林西報載有南京父老致各國帝王及大統領書畧謂聲稱驅逐亂黨而入城之兵官放火虐殺掠奪強姦無惡不作然北京政府猶所曲容之吾人何以保生命財產之安全仰祈各國元首爲輕減余等痛苦而惠乘公正之判斷

●日政府顧全邦交

日政府所提出之要求格外穩和旅滬外人均匿笑之

●服裝之怪怪奇奇

張勳身穿前清蟒袍傲踞李鴻章舊第其部下兵士亦多有垂辮者且穿上寫宣統字樣之號衣

要件

衆議院記事

二點十分開議議長報告一廣東梁議員在藉病故二議員奇米子改漢名狂震東蕭晉榮動議今日日程上第一案必須刷印出預算表分布各員閱看後付審查方能決議可將此案提後以院法關係重要可提先開三讀會多數同意因村表決多數通過遂變更議程先議第四條蕭晉榮又謂逐條再付宣讀又費時間請將修改之條文再付宣讀其未改之條文可以省却宣讀以圖便捷因將二會修改者付宣讀其未改者只報明條數其中畧有爭議然皆無關緊要有所表決亦均少數朗讀畢因表決全案通過大多數議原第二禁烟公約者請同意案陳鴻鈞謂此案公約本繼續元年三月十六日現情不同而本國與英國現正在修改條納之時宜將此約通前徹後付之審查然後才能討論同意付有瀾谷韓秀等反復討論時許因將陳說付表決多數審查員十一人十五人皆通過後擬七八多數贊成通過三案浦信鐵路借欵案審查報告陳鴻鈞說明關于此事之開會已經六次而出席未足額與他故障未能開會向不計也疑問處應請政府委員出席其主要之點有四(一)章約承認不承認之問題(二)期約能延緩不能延緩(三)其利害之關係何若(四)與安徽之路有衝突否嗣經政府委員報告謂此事之交涉經已十年又爲中華民國初次與英國之交涉信用萬不可少有差誤故當能延緩日期至草約之修正當然要議商者至于利益按前清光緒三十年之調查表與省議預算裁判預算書等可以減三成後蹉商又改減四成然皆未認爲確定也委員以此案無從調查議員某係安徽人可以調查此事云云借欵之事有機會可以提前三百萬但原價恐實耶上難以辦理政府委員出席說明無定額決不能得好價此政府亦以說明不定價之故十二條條文中提前二字務必須有機會既無機會亦難有効十四條償票規定三厘後增至四厘以本員意見條文畢陳鴻鈞質問十七條牽累大借欵抑專適用本條之第二項答以照上二項規定江議贊成以係草約不能常此延宕不借欵事不易成正料政府委員對于借欵之事必能交涉也但利用外資則固甚好而外人之借不借或此國借矣而他國于涉此種事實必宜研究鐵路之利利交通交通便而國利乃發達故對此案則贊同也牟琳質問南之長江東之合浦以及廣州湘黔國家對于各處之路曾有計畫否政府委員答以辦得到自然要辦谷芝瑞請表決此案之二讀會贊成多數通過遂閉會時 點五十五分

參議院記事

九月十日上午八時振鈴開會正議長王家襄主席延長兩次至九點三十分仍不足法定人數宋植質問報到者若干人議長謂報到者一百四十五人在場者三十四人及令秘書赴休息室催促內竟無一人于是群起討論有謂先將法之一部而付諸懲罰者有謂應將[illegible]籌比至核對係造席者到院再行質問方討論間人數已足時已十鐘矣遂[illegible]首由議長報告金議員等請假理由[illegible]局速捕事仍須國務院之會議報告[illegible]增炳勳議謂現時天氣漸寒本院議事間似應改爲下午一時蔣義明等反對議長以楊[illegible]付表決得多數贊成林[illegible]起擬議長乃取証表決當時在場者百四十一人起立者六十一人少數遂爲下午開會乃按議事日程開議(一)取消陳其美張繼謝持議員資格案([illegible]員提出)審查委員報告首由林森[illegible]畧謂彭議員提議此案經多數討論[illegible]取決以爲張繼□辭職陳其美並未到是已與本院斷絕關係至謝持罪狀始不甚分明似均難依以爲據應依院法布後再依院法辦理是否有當仍希公[illegible]議長謂無討論乃以報告[illegible]表決得多數可決(二)兩院議員旅費案(起草委員會提出)審查委員會告首由委員長朱家寶報告畧謂原案旣斟酌盡善惟內有新疆外蒙古西藏海四區道里皆長交通不便似應酌爲加今公同擬將新疆外蒙古青海各加十元西藏加一百元餘皆從原案是否當仍候公決議長謂大體有無討論衆無討論章兆鴻動議即日開二讀會議[illegible]以章議付表決得多數贊成遂開二讀[illegible]修正案約五六 均否決劉映奎主張[illegible]外蒙古之內外二字刪去旅費則均按百五十元議長以劉[illegible]付表決得多數[illegible]決此案通過後衆主張省畧三讀會即[illegible]全案表決即時移交衆議院可與院法[illegible]時公布不致再延時日議長以此[illegible]付表決得多數可決(三)參議院警衛處組織規則案(起草委員會提出)審查委員報告首由鄭樹聲說明刪去警佐一職之理由畢彭介石動議謂此案無討論大體之必要應即日開二讀會議長以彭議付表決得多數遂開二讀會由第一條至八條均無議通過第九條蔣義明及朱兆莘均主張除警衛長外其警官巡警等薪俸與警廳一律議長付表決得少數韓玉辰主張改爲一警衛處警衛處經費由參議院支給之)議長以韓議表決得多數贊成第十條無異議通過張耀曾泉勳議主張即日開三讀會議長以張議付表多數衆請以全案付表決議長仍以全案付表決得大多數通過(四)參議院警衛處辦事規則案(起草委員會提出審查委員報告衆謂大體無討論本日即開二讀會仍開二讀會第一條至十五條均無議通過楊增炳主張加一條(本規則自議決日施行)爲十六條議長以楊議付表決得多數楊增炳主張即日開三讀會議長表決得多數乃開三讀會韓玉辰修正第八條爲(凡現行犯解送警署或法廳)議長付表決得多數乃以全案付表決得大多數通過議長遂宣告散會時十二鐘

奉天東華門大街 電話一一一四
奉天鐘樓南 電話二一一四
奉天小西邊門裡 電話一一一九
請看[illegible]

民國要聞

大總統與熊總理詳論善後辦法

日昨大總統與熊總理暢論善後各辦法至爲詳盡其要旨不外使人民信仰政府俾亂黨雖極力煽惑多數人決不附和則以後自無亂事發生至窮則流爲匪無論何種政體均屬不免力求實業發達以裕民生此又弭亂之本云云熊總理極爲贊同

大總統催速議決之要案

總統府確息大總統以南方亂事將次平定亟應趕將正式政府以前應行解決各案從速議決日昨特飭秘書廳交國務院應於正式正府以前議決各案如下(一)實行司法獨立制度案(二)常備軍額案(三)行政官制案(四)關於財政之中央集權案(五)趕編臨時政府大事記

解戒嚴令建議案將提出

戒嚴令之解否現正在評論之中聞共和黨議員張伯烈君等擬于日內提出關于解戒嚴令建議案于衆議院聞其提出理由現在南亂畧平時局亦順京師並無險象理應從速解嚴安堵人心云

參衆兩院會議正式總統案之日期

參議院咨九月六日准貴院咨開本院本日會議僉以現在內憂外患日迫選舉中華民國正式總統不能俟諸全部憲法制定之後應先行選舉業經多數議決咨請貴院同意惟選舉總統關係憲法之一部貴院議決同意後請定期會合兩院議定關於選舉方法即請貴院開會議決見覆可也等因到院經本院於九月八日提付會議對於先行議定關於選舉正式總統方法多表同意並決定九月十二日爲兩院會議之期相應咨覆貴院希即查照可也此咨衆議院中華民國二年九月八日

監放遣散軍隊恩餉改用華員之擬議

善後借款照合同規訂一部分係遣散軍隊之用日前五國銀行團以履行合同催促政府從速遣散以便由團派人監放政府以現在中國軍隊情狀頗與前半年不同若經外人監放遣散恩餉深恐激成事變勢處萬難不得已與銀行團婉商由中國政府自行派人監放經銀行緊急會議決定一通融辦法擬由銀行團推舉名譽素著之中國人員前往辦理茲又探得銀行團推舉之係陳錦濤及財政部某君昨日銀行團已與某君接洽勸駕担此鉅任某君固以疾辭陳錦濤君現尚居留天津銀行團囑某君密函勸駕某君已允發信諄勸俟得陳君許可銀行團即提出於我政府要求任命云

羅振芳署農林次長之原因

羅振芳本爲熊總理舊人日前聞有任爲直隸鹽運使之說近來忽署農林次長外間頗涉疑怪茲聞政界談及此事云農林部年餘以來腐敗狀況不一而足據人人所共知者爲言一則陳其瓌借款一節拖泥帶水一時糾葛之交涉未易料理一則該部用款非常浮濫月支五千元以上（按教育部每月公費僅三千元工商部每月公費僅二千元）其開單至審計處請稽核時嘗被駁回又該部自設局以來一事未辦而報消至一萬五千元外間頗有物議故熊總理因此之故極思委一妥員將該部事務實行整頓以爲減政預備羅振芳乘此時機遂取得農林次長一席其實熊總理之意則以此項位置爲暫局而將來之直隸鹽運使早已虛左待之矣

國報經理現交執法處

國報被封已誌昨報昨聞國務院接警察廳以該報本月六號載衆議院紀事指進步黨爲御用黨共和時代襲用專制名詞本廳奉警備總司令諭業已派員將該報經理黎元嶽逮捕送交軍政執法處訊究並將該報社發封停止出版云

對於中國外債之批評

此次中國政府曾於八月十九日頒佈國庫債券條例以來流言紛起莫衷一是解者謂曩者政府仰賴五國大借款救濟財政之困以免顛蹶值南亂陡發靡貸浩繁六師南征九府縣補救雖日有措置經營何免慘澹且政府勸撫叛亂務施用收買政策論功行賞務示優異一日秩序恢復即行解散南軍犒勞北兵一切軍款關係甚鉅當是時也政府對於五國團再行借款爲合同所拘束不能如願相償設欲屬五國團以外之資本家另行籌商諸多拘制措辦不難非由如是中國政府苦心孤詣迫不得已募集內債以圖彌縫唯夫募集內債實行甚難要國公債昭垂覆轍當軸者有鑒於此換面改轍特用內債名義其實吸收外資此爲頒布國庫債券之宗旨也夫政府籌款飲費拮据而返觀五國團對於此舉之意嚮如其用內債名義實行外債固非所願聞況外國資本家對於監督政府毫無其道之借款躊躇應募恐無其人則該公債難得良好結果可想而知也唯夫歐洲資本家投資於中國增進其利權切有志願若能定有確實擔保投資無危險之虞則渠等爲牟利起見源源接濟中國仍非無一縷之冀望且以現狀推之列國政府贊助袁總統收拾時局最爲熱心前使中國政府辦事得宜施措投機能動列國資本家則成就吸收外資之政策或非至難事也

▲妖道造謠（京北）

順治門外大街達智橋口外鴻豐店住一老道據云係四川峨眉山通天觀雲霞道人之徒此次命其下山普救生靈以致求符問卜跪香者甚多伊所發靈符尚加有天師鈐印至一舉一動無不外乎造謠惑衆昨友人詢問該店主其云道人來時以上情形禀准該管區署戶派便服警士保護等語此話眞僞吾不得而知

▲女中扁盧（北京）

日本東京牛込區河田町女子醫學專門學校中國女學生入學者三十餘人此次畢業生中有中國女生范行芬黃道珍二女士學兼優爲中國女子在日學醫卒業之第一次按范行芬於光緒三十一年隨其夫范季美渡海季美由早稻田大學商科卒業現爲北京中國銀行之出納局長范年四十歲在東京時曾生一子歸國後子卒范乃大痛中國醫術不精遂隻身赴日立志學醫今列入優等及第日人皆賛其志而嘆賞之黃道珍乃廣東南海縣人於前清宣統元年赴日入神田語學校翌年七月入醫學專門學校其姉在廣東女醫校卒業現在廣州開業姊妹同爲醫師現□二女生均於九月中旬便可回國於北京大施能力誠女界之福音也

衆議院欲知被捕議員拘留所

衆議院議員等以常春恒等八人究竟拘留何處迄今尚未明確環請議長致函政府要求詳細見覆以釋羣疑

交查軍警公函

近有署名軍警兩界忠告兩院及憲法起草委員會等情經會議軍事處交警備司令官警察廳總監查辦其文云九月十日會議軍事處奉大總統令茲據探報近日軍警兩界有忠告參衆兩院及憲法起草委員通告公函等件各處散布並呈送軍警公啟京津保軍警公啟各一紙前來查議院爲立法最高機關中國數千年立國以來第一次開幕各議員中未能深明國勢者或亦難免然識時俊傑頗不乏人縱如該軍警所稱種種不法危害國家亦係個人行動法律具在不難按照處置未便牽涉國會機關轉滋淆混且軍警以保衛國家爲天職國會有代表人民之責任値此國基未固本大總統默觀大局險象環生尤望協力同心艱難共濟豈宜互相猜忌妄事議評此項公啟究係何人發起係由何處刊布著警備司令官會同警察總監詳確查明呈復核奪並將公啟兩紙發交閱看等因相應知會遵照辦理可也此交

咨勘川漢路線

交通部咨川漢路綫惟宜昌至萬縣一段經歸州巫山夔州雲陽等處別無他線可尋其在鄂境者共有三線一以京漢鐵道之廣水車站爲起點經應山隨州襄陽荊門等地達宜昌此係國有時所選定者也一以漢陽爲起點經蔡甸仙桃鎮潛江沙市荊州江口等地達宜昌一以孝感如起點經京山安荊門當陽等地達宜昌均係商辦時所選定者也至萬成一段亦有二線則國有時所選定者經綏定順慶等處至成都商辦時所選定者經梁山墊江重慶大足等處至成都究以何線爲適當尚未確定已咨行川粵漢督辦遴派幹員分路踏勘給具圖說送部核定

航空學校開學

參謀本部在南苑地方創辦航空學校錄取學生六十二名於九月一日開學首由王科員鶚致詞部長頌詞次秦校長國鏞致祝詞各科教員即相繼授課已將開校情形早報備案

南京破城記

九月一日晚間北軍入城六小時後城內共有北軍萬名內有張勳之軍六千人北軍既入城內即從事姦淫擄掠歷四十八小時之久軍官毫不禁阻破城後之三日內城中大小商店居民均數遭搜括至洞無一物而後已關已成焦土據該處居民聲稱係有疑辮之張勳一兵士縱火所致九月四日張馮雷三上將始正式入城蓋爲破城後之第三日也

二日昨晨馮張雷三上將正式入城馮由下關入儀鳳門張由堯化門車站入太平門雷入南門各將本軍所佔地段內設立司令部馮張勳已入都督府各告示均用張勳之名內有一示其詞旨如下外間對於城內搶刧一事謠傳甚多此項謠言輕信城中偶有莠民乘機竊物均已拘獲正法搶刧等事非兵士所爲爲此曉諭各色人等安居勿畏照常營業云云此種告示雖張貼四處而各街商店居民已被刧一空雖家具什物亦搬運今盡各等人民皆體無完衣家無一案之糧

下關景象極爲可慘高樓大廈均付一炬所餘者惟頹垣壞壁耳大觀樓亦在被焚之列除有糧食若干先行搬至躉船外其餘各物均未取出主人馬丁君可謂全失所有麥肯君之住宅亦爲人破扉而入什物散棄四地英美烟公司在下關所租之屋亦被擄搶辦事員之行李等物悉已失去各教會雖有兵士入內概未驚及各教堂及各醫院均改作留養婦孺之所避難金陵大學者數逾千人聖經學校亦有六七百人鼓樓紅十字會醫院幾無隙地蓋近段居民逃入以求庇護也各醫院避難者亦爲滿皆席坐露宿家中雖有巨厦不願居也各西人亦均竭力保護婦孺每一宅內輒容留五六十人不等目下搶風稍戢居民皆望治安早復彼等之情狀令人見之心惻

批示

▲行政公署批示

具禀莊河縣全境灘戶倪書典等批據禀呈以鹽運丁安東請免隨水增稅二項並將復鹽運入加以限制懇即轉飭等情仰候據情函致鹽運司查核辦理此批

爲牌示事案據該民人呈訴康平縣趙知事違法擅斷赴廳上訴未蒙受理等情查上訴案件照章有一定期限該民逾限呈訴豈能准理着即回歸安度毋庸多瀆自取拖累爲此牌仰該民遵照特示右牌示孫永貴准此

讀者俱樂部

▲弔民伐罪爲政府遣張軍南下之本意不料張勳暴戾性成不知人道昨日報載各情雖不無過甚其詞然亦不致無因而至以功蔽辜辜尤足多矣

▲南京荼毒殘暴不仁用以統兵政府已自罪矣何堪復畀以勳一位且任命爲江蘇都督倘他日恃寵而驕飛揚拔扈政府將何以善其後耶

▲此次與馮爭功其兵隊已起交訌之漸倘異日都督一隅其專橫恣肆當必不可一世誰爲民政府長而可以與張共事乎政府諸公盍亦勿思

▲政府之征討南軍以其殘害民生破壞共和也張軍前往理宜若何奮迅使南京早日恢復而乃遲遲不下直至戰勝而後早不將斯民出水火而登衽席反貽各國僑民以口實南京元氣從此喪矣政府其

又以休養而生息之（有之）

▲議會議員雖不敢認其人人無智識也無智識者實居多數其入議院也皆如小孩子上書房勉強入學矣不是閉口做呆子即是撒尿撒糞做游嬉暇得意點一到便開眉飛色舞又好吃好酒打麻雀任審子總算已是一天渾過了…

▲司法行政釐時爲絕對的不可渾同者也故各縣之設審檢所以區分之而行政仍爲檢察官此已非驢非馬矣然猶曰經濟困難審檢聽不能一時成立是以權彼新設治之臺安縣而可認非驢治乎何以審檢可無須設宜也敢問司法…

▲司法籌備處爲籌備司法而設今議撤之豈審檢所成立司法之籌備畢乃事平敢問司法部

▲今日之政治最積極進行者爲軍事其他則均從消極主義何言之自能內閣受任以來各機關均嚴裁汰惟各軍隊尚招兵買馬諒以軍費爲今日決無可裁減之理乎敢問陸軍部

▲向時之綠頭巾是無形的人人都不願戴在頭上現在綠帽子不知可故竟有錢出去買一頂戴在頭上大約時世不同不戴綠帽子算好看（公言）

▲舊日的思想以殺人放火爲盜賊行爲今觀民國之所爲偉人者其所行之事何嘗非殺人放火大約現今時世不如是不能升官發財（嗚嗚）

▲內閣人員至今不定豈一時因難選耶抑特而亦有所難却耶

▲國民黨已消滅於無形而無數之政黨乘時而出豈中國果將以政黨而亡…吾爲此懼

▲議員中之人物無論在國會…文不通者比比皆是而欲求明白事理人才不啻晨星碩果（頑石）

▲程德全以貪生之故遲留不赴任所一個到手都督白白丟了眞是意想不…

▲南京人民因居觸天變一受亂黨…再受軍人殺擄以致生者願死…禍人

▲張都督以能力綿薄呈請開去民政一席以讓賢能免致兩相議…磊落

▲中西兩路觀察使業已裁去現省議又議將東南北三路一并取消回憶…之時可謂畫蛇添足

▲法政學員不度自有無法學知…騙得一張畢業文憑即想謀作法官…

▲平康妓女因俗有叩節之例以致…官心人重

王孫近日衰是不前生涯因之冷落…以小失大

▲西豐縣王知事因違…傷身被…通飭緝拿其…

小說

苦情緣（六）

也好用功　與松雄菊雄　狠相投緣　這天菊雄親自來到勝間田的宿舍看病　一看他臉上的顏色很憔悴　在床上倒着　不由心中一酸　說賢弟怎麼好端端的會病了　請大夫看了沒有　現在吃甚麼藥呢　我昨天晚上　才聽見松雄兄說　今天實在過來晚了　勝間田一看菊雄安慰自己　心中很過意不去　說道　難得兄台如此的費心　兄弟實在不敢當　菊雄道　言重言重　正在說話　結城松雄　一掀簾子進來　兩個人遂一同商量　在學堂告假伺候勝間田的事情　過了幾天　毫不見效　勝間田道　小弟不不幸　得此寃孽之病　蒙二位兄長　如此熱心的看護　實在萬分不安　現在病已入膏肓　恐難望好　生前既能報答厚恩　死後還要掛累二位兄長　莫非是生前　這麼點兒緣分　菊雄松雄一齊答道　賢弟不要如此的憂慮　靜靜兒的將養將養能　勝間田點頭落淚　不一時出入氣兒漸漸兒的發緊　双眼一閉　身歸陰世去了　年才十九　菊雄松雄二人哭了半天　一同商量埋葬的事情　遂暫且停在一個廟裏　立了一塊碑　以爲紀念　菊雄之事　暫且不提　再說松江竹貞　當日被他繼母　大雪連天的　半夜推出門外頭　自巳心中暗想　我再回自巳丈夫家去罷　他一定還是不容的　現在夫家既不容我　娘家又不要我　我還活甚麼意思　不如一死倒乾淨　自巳拿定一死的主意　遂往河邊兒奔去　正往前走　忽見有一個人　將自巳拉住　定睛一看　不是別人　正是當初自巳做媒的人　叫江崎寬治　姑娘問道　閣下不是江崎寬治先生麼　這麼大雪的天　上那兒去　江崎道　我正在睡覺　有一位白髮老人　跕在我的床頭　跟我說道　今天晚上　松江竹貞　欲投河自盡　你趕緊去救一救去　我不由驚醒　四下裡一看　並沒一個人　這麼着我又睡了　後來那個老人　連着給我託了三回夢　我一想這夢　必不是沒有緣故　我遂穿上衣裳出來找　可巧就碰見姑娘　要是晚來一步　就了不得了　這實在是神佛保佑　竹貞聽罷　不由落淚說道　神佛的事　我不知道　不過伯父來的如此之巧　實在出人意外　我現在實在是不能活的人了　說完遂向前急走　江崎寬治　一把手拉住姑娘說道　姑娘你別想不開呀　凡事准得往長了想　你因爲一點兒不如意　就把命也不要了　那麼你一死　就能如意了麼　再者說人死不能復生　苦盡甘來　姑娘你怎麼不前思思後想想哪　竹貞聞聽　不由心中活動　連聲歎氣　寬治又道　姑娘先不用回家　先到我家住幾天　再說　跟你伯母說幾天話兒　解解悶兒去罷　姑娘見寬治一片熱心　同爲的是自巳　當時也不好過于推辭　遂跟寬治一同到他家去了　暫且不提　再說久松菊雄　與學伴松雄　提過勝間田之後　心中時爲不樂　二人遂約會到戲園子聽聽戲解解悶　正在聽的高興　忽見又來了五六個人　有男有女　一齊坐在旁邊兒一張桌兒上　松雄小聲兒說道　你看包廂的坐兒上　有一個好看的姑娘　左一眼右一眼直看你　菊雄明知道　遂用話一遮掩　說你別胡說了　兩個人說笑了一會子　各自回家而去　不提菊雄之事　再說那個在戲館裏　直看菊雄的那個姑娘　姓秋田名千代　年紀才十五六　自從在戲館子遇見菊雄之後　心上就彷彿　丟了點兒甚麼東西似的　回來就臥床不起了　家人驚惶　煎湯熬藥　一個丫頭上前說道　說姑娘請吃點兒藥　千代搖頭　我不願意吃藥啦　我這個病也不是[illegible]　說完落淚不止　丫頭道　請姑娘想開了吃點兒藥[illegible]　[illegible]聞聽　說我的心事　你如何知道　丫頭道　我前後在這兒有十年的光景了　所以姑娘的心事　我全知道　姑娘道　那麼你說一說　丫頭低頭一想　說去年春天　櫻花開的正旺的時候兒　我和姑娘　上中島地方兒　去看花兒去　那個時候兒　有兩個年輕的學生　像貌生的很淸秀的　（未完）

腦筋病獲愈　此位軍營中書記員曾患腦筋衰殘夜不成寐夢遺滑精等症服韋廉士大醫生紅色補丸而獲愈

北京拱衛軍前路中營書記員賀松波君來函云去春余身體軟弱精神困疲百事懶爲無心辦公夜間寢不安枕盜汗心驚夢遺滑精腦筋衰殘嘗試多藥毫不見效有同學李延年君勸服韋廉士大醫生紅色補丸卽於北京華英大藥房購得數瓶服未幾日卽覺身力漸增心安氣疏呼吸舒暢全夜得能安睡再無夢遺之患連服三星期之後所有諸疾全消身軀强健精神充足辦公如常毫無倦態玆特寄呈小照一紙以作感恩之表記云爾　夢遺滑精爲腦筋衰殘所現病狀之一也腦筋衰殘由於缺乏潔淨稠紅之新血所致荷血管中爲韋廉士大醫生紅色補丸所造之新血所充盈則腦筋必復得新力夜間自能安睡全體卽生精力而得强健矣天下各處已有無數之患　血薄氣衰　諸虛百損　腦筋衰殘　胃不消化　山林瘴氣　以及婦科諸症爲補藥品中最著名之韋廉士大醫生紅色補丸所治愈者不可勝計矣中國各處商店凡經售西藥者均有出售或直向上海四川路八十四號韋廉士醫生總藥局函購每一瓶洋一元五角每六瓶洋八元郵費在內

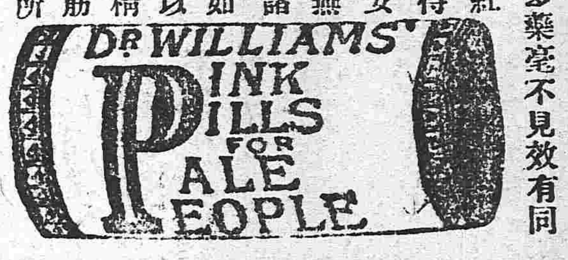

盛京老福順堂天　馳名

北京農工商部立案准其專售並發給執照得享一體保護之利　奉天勸業道發給執照曉諭闔屬商民人等知悉自示之後不得再有奸商利徒魚目混珠冒濫假藥以後不准違章僞造假藥等項情弊致干嚴究勿違切切特示　送局考驗方藥精奇准予立案專售　奉天警務局立案發給告示禁止私行影射自示之後倘有奸商故行冒濫准予該局指名　發辦醫學研究所　奉天商務總會一體嚴加保護有如無恥之徒假冒

▲官驗專門咳嗽藥　李醫祖傳成方咳嗽藥專治五勞七傷諸虛百損無論男婦遠年近日諸般咳嗽氣虛痰喘睡臥不寧胸脅刺痛飲食不進服此藥卽能立效除根每付二丸病輕者二三付卽愈此藥每付售洋八角一封十付價洋六元不但當年好病能保轉年不見實有神効者再有病愈剩藥均可退回立時按藥付錢決不食言現言無二價管保來回有成封買到家服二三付不見功効者千萬認明農工商部發給執照商標再者敝號藥包內均有官發告示印

▲世傳蓡茸百補丸　此藥專治男婦五勞七傷腎虛諸症一切腰疼四肢無力任地膝冷如冰陽痿不舉舉而不堅精冷精滑房勞過度夢遺滑精面黃肌瘦頭痛耳鳴小腹冷痛一切婦人命衰虛寒等症服此最能保護身體培養元氣滋精神悅顏色強腰固腎壯筋骨興陽種子健步輕身每大匣淨藥二兩價洋二元五角每小匣淨藥二兩價洋二元五角

▲加料蓡茸甘露藥酒　此酒專治男婦左癱右瘓半身不遂口眼歪斜筋骨麻木腰腿疼痛腳膝無力手足拘攣中寒腹痛心胃冷積小腸疝氣九種心痛五積六聚七癥八瘕等症速飲此酒消痛入臟立見功效每瓶銀元四角大瓶三元

▲清胃止痛化積丸　此藥專治男婦心口胃脘諸般疼痛鬱氣脹滿飲食不消翻胃嘔吐痞塊肚腹乍冷乍痛痰積寒積氣積多年痼疾經久不愈隨發時卽服此藥卽能止痛消積除根永不再犯每付二丸姜水送下每一付售洋五角每封十付市價洋二元六角

▲頂上虎骨熊油膏　本堂精製此膏善能舒筋活血追風透骨腰疼臂痛手足拘攣周身麻木四肢不仁痞積痰瘰肢體不能動轉一切跌打損傷痞塊臍腹冷痛小腸疝氣貼之神效眞世第一良方也每大張價洋六角小張三角

▲頂上神效治痔散　此藥考驗成方能治諸般痔瘡勿論遠年近日久病新發致風濕燥熱作癢作痛初起成瘻日久膿血淋漓不止成破以漏痔外內爛痛疼不可忍大便帶血者並治之此藥每瓶價洋一元

各省賣藥處

五常廳福昌和　田莊台永順盛　金州洪興德　青堆子公茂棧　鶯鷺樹永茂玉　撫順天增源　昌黎縣慶成湧　張家灣同義合　遼陽義盛福　安東縣玉合隆　巴彥州義和隆　安東復裕恆　鐵嶺永慶生　義州寶增湧　定州戶興恆　呼蘭河人和成　復州德益厚　駐操營恆升當　北京汾源號

撫寗縣慶興隆　新賓堡萬隆當　賓州德昌恆　□河元亨號　甯遠州順發合　龍王廟恆發順　廣寗廣興號　昌圖寶聚源　哈爾濱福泰衣莊　懷仁縣聚生永　寬城子天合慶　營口雙盛泰　朝陽鎮興台當　營口同盛春　公主嶺德茂隆　大東溝玉順棧　麗鶯堡天裕泰　通肯源通厚　累灣河恆盛玉

永陵街天興元　旅順口□慶和　張家口晉川店　鎮安縣利源達　大孤山利升鴻　八角臺萬源合　大東溝德興永　東平縣恆興合　法庫廳永盛德　本溪縣永順號　懷德縣世昌隆　哈爾濱永德堂　蓋平同合利　新城府春發興　臨江縣東和長　遼中縣公順當　熊岳洪興裕　磐石縣恆興泉　冷子堡天興和

金州天德昌　哈爾套街公益當　中後所大順號　岫岩州協盛業　烟臺益成號　唐山芝蘭香　開原豫豐長　半拉門德順泉　鳳凰城益增福　朝陽坡益興成　灤州福聚成　牛庄興合隆　雙城堡泰玉號　錦□公合玉　樂亭華聚福　雙台子德慶隆　蓋平縣恆昌德　金家屯豐元慶　哈爾濱海林永盛福

西安縣廣昇長　錦州育發祥　吉林天合□　大連天合金　榆樹台恆昌隆　通江口美孚洋行　八面城玉成合　三姓永春當　通化縣源盛東　石頭城復盛傳　西豐縣同順隆　山城子合成盛　莊河廳德昌玉　遼中分縣鴻泰隆　康家堡同德茂　農安縣參發合

瓦房店日新升　北林子天合泰　蘆臺福祥泰　北井子同增合　新民府德勝和　買賣街福勝魁　卜魁天合潤　千金寨萬豐源　海城永茂興　伊通州世鴻□　留守營峻亭興　孫家臺萬盛裕　安東東益增□　大堡福增厚　小北河源盛遠　寬甸縣復盛裕

老福順堂遷居大南關大什字街西新式樓房便是

德懋徠飯莊特別廣告

本號開設大西門裡新修樓房　寬大男女各有雅座　因舊歷中秋節十四五六等日照常生理　凡軍學士農工商各界先生及住店客人隨便觀光飯酒吃飯　茶點打球　特別優待減價三天　早來定座　特此報告

恭頌趙管帶志誠之德政

邑義人自以來盜賊蜂起山城子胡文堂鄂慶芳趙永慶等月前被劫匪擄去拘於運籌與人索洋二仟　閒逾三日不贖卽行鎗斃　正値籌措之際　幸經巡防趙君志誠由開原率馬隊十名前來剿擊該潛逃設非趙管帶勸擊之力　則胡文堂等傾家敗產之慘狀　懸諸眉睫　奚愧無所報綴揭報端以彰功德　山城子十屯謹白

寶聚豐油坊啓

啓者敝號分設來本四載深蒙各埠相交不棄感佩無旣　茲因敝東收莊停作　遺有房產及與碾磨燒煤鍋爐十六馬力榨油機器一盤　油莊三十付全行出兌或有租者亦可　特此登報聲名　如有兌租者請臨敝號面議　價定克巳　此後所有以前敝號担保等情概均撤退與敝無涉　四平街站寶聚豐油坊啓

本溪湖告白

敬頌者　鄙人有小女及兒媳身患久病百藥罔効　正躊躇間適聞去歲由關裡來湖陳東坡醫士有世傳祕術　立請診治果藥到病除　實屬國手　欲重謝酬金執意該醫慈心施醫百般不領　因感激莫銘　姑誌報端以頌其德　本溪天德福財東郭雨亭具

英商太古洋行

項上洋白糖　保火險公司

[illegible]省各處均有代理

恆泰金店廣告

本店開設大西關大什字街西路南朝北洋式門面　收買荒金　發賣足色赤金　標金方頁　常做銀首飾　盃盤器皿　五族赤金俱全無不精巧　多蒙各界諸君惠顧本店　聘請藝研究式花樣資格外　再者諸君如欲定做何式花樣　祈明店圖萬無悞　此有無恥之徒以低貨混市　各界諸君認明本店至期章爲據近奉佈　已　中國電話一百二十號　本店謹啟

俄商通遠公司

啟者本公司由哈爾濱分設在長春商埠界路東門面所有一概批發並指期定辦均可遂意　今特由本國運到各樣呢絨光花布洋合布斜文布割線布絨裡漆布諸色羅布項上絨氈大哈拉青口絨被被面被單紗巾子香水各樣香胰子毛烟各種磁器花素磁壺杯盤各樣時式皮帽一切俱全其餘物不及備載仰祈中外紳商加備垂青價目無不格外克己　週知特此佈告　本公司謹啟

萃華新金店

本號開設奉天城內鍾行西銀行胡同路北門面有年　物美價廉久蒙各界諸君惠顧　今本樓特由各省聘請優等名師研究五族應用　花卉　首飾　器皿　造赤金代簧手鐲表鍊子手留子　徽章　民活一概俱全保管實足工資格外克己　舊飾回換不拆不扣童叟婦女無欺　請認本樓金字牌匾無悞　中國電話六百二十三號　諸君賜顧　本樓謹啟

本號開設在奉天大南門裏路西坐西向京津各埠匯兌行鈔票匯兌天津北京

譽寶泰祥呢絨大減價一

本店開設奉天鼓樓西路北所售物品精美售價低廉

寰球無二

常備神藥

●聖葯哉仁丹

仁丹一出、病菌疫苗、卽竄潛滅
猶如化雪、鬧癘多時、決不足畏

●靈效哉仁丹

仁丹應驗、天下無敵、常服用此丹者
洵能驅除瘟疫、振作精神、旺盛元氣

●偉大哉仁丹

仁丹名聲、風行寰球、葯力夙顯卓效
救人濟世、眞是幸福無窮之至寶矣

▲方今瘟疫已種頗形劇烈
請速服用仁丹以保無病健全

假圖 瘟疫之諸黴菌

專治

▲傷暑中寒 ▲酒醉船暈
▲水土不服 ▲痞塊溜飲
▲腹痛吐瀉 ▲虫蝕牙痛
▲卒中昏倒 ▲食積不消
▲頭痛目眩 ▲虛弱貧血
▲時行傷風 ▲精神鬱結

其外一切危急諸症俱服此丹卽能消毒
除疫眞有起死回生之神效也

價目

試服包 日金五錢
小包 仝 拾錢
中包 仝 廿五錢 添呈洋鐵小藥盒
大包 仝 五拾錢 添呈裝鏡藥盒

各處藥房洋廣貨舖
均行代售賜顧就近
購取爲荷

●本報編輯部啓事●●●●●●●

各訪員均鑒 近來本報記載各事函請更正者日必數起大率係妨人名譽之事即非實諒貴訪員撫心自問亦覺難安今與各訪員約嗣後不得以捕風捉影之談及並無實據之事率行投稿是爲至要

東三省新聞

▲奉天▼

●福島都督巡視抵奉

關東都督福島男爵爲巡閱南滿洲各種情形起見於日前前赴東省各地詳加考察等情迭誌本報茲聞該都督於昨日（十三日）晚間抵奉現在附屬地瀋陽旅館駐節聞在奉約勾留三四日當與張都督會晤以敦睦誼云

●電飭維持農業試驗場

奉省財政困難已達極點即農業試驗場亦議停辦茲聞該場場長高元溥日前致電農林部謂奉省農產豐富該場試驗已著成效遽爾停辦於政費節省無多於農事進行有礙等因去後聞於日昨張督接到部電飭即設法維持並轉飭該場長迅即查明該場每年常產收入若干經費支出若干詳電復部再行核辦云

●興學褒獎之條例（隱）

民政長昨准教育部咨開謂本部擬定褒獎條例已經國務院議決凡人民以私財設立學校或捐入學校及圖書館美術館宣講所凡關係教育事宜者相應由地方官開列事實呈請褒獎爲此通行各省希即轉飭遵照辦理茲將其褒獎條例詳錄於下　一捐貲百元者給銀質三等褒章　二三百元者給銀質二等褒章　三五百元者給銀質一等褒章　四四千元者給金質三等褒章　五六千元者給金質二等褒章　六七千元者給金質一等褒章云（隱）

●電知陸軍添設審計之辦法

都督府昨接陸軍部電開本部爲審計全國軍隊平時戰時等一切費用起見茲特議決審計辦法五則請查照施行　一審計用度應按各省審計處規則審查　二軍區與軍統處應分別設總長審計長各一人總計以下各軍用度　三各師旅分別設審計官二人或一人受軍統與審計長之指揮　四各營設審計員三人各查本營用度及各連等用度　五由師以下各旅營團連每月務須報告審計長一次云（隱）

●重申各機關人員不准兼差之電令

行政公署昨准國務院電開謂民國成立之際曾聲明無論何種機關人員概不准兼差所以力除前清之積弊以專職守俾事務之辦理較爲得力實爲最適當之規定乃未及一年而弊端又復如故近日內外之兼差者及鑽營兼差者多且各機關冗員繁頤致糜費甚鉅今特通知內外各機關以前之規定勵行不怠庶於財政之命脈政務之進行兩有裨益云（隱）

●定期考試留美學生

行政公署日前招考留美學生已誌前報茲聞已由莫教育司考試錄取盧景貴馬宗卿二名昨已布告於九月廿四日上午九鐘在西華門圖書館內會同中學以上畢業合格與試之學生陶鑾兆楊席珍谷蘊之谷峪山韓景堂秦同崔明颺林作棟王子祺夢齡何廣祿林裕仁張棨綬孫述銘等一同携帶筆墨赴試並呈驗像片文憑逾限不到者不准呈請補考云（山）

●俄人對庫之要挾

行政公署昨准駐庫高等偵探報告以俄國駐庫外交事務官日前與僞政府提議索還借欵若干僞政府方無法答覆該俄官又提出要求四項一俄國駐紮外蒙各軍隊實爲保全外蒙獨立起見其費當然由庫倫政府負担二若庫倫政府目前之財政不能支出此項軍費時可暫由俄國墊出作爲借欵三該借欵以外蒙全部之鑛產爲担保四該借欵之償還以十年爲期若至期不能償還即外蒙地方歸入俄領當受俄政府之管轄云云

●通令嚴緝逃兇

鐵嶺縣陳知事昨具呈司法籌備處謂據審檢所呈稱本縣民人金起有之堂姪金寶聚同其父金和由邊外來因與金起有爭分地畝曾經口角不料金寶聚竟於夜間持鋤鍬將金起有砍斃並砍傷妻金戴氏越日亦因傷重身死復據金戴氏之叔戴永勝指控係金玉文所唆使現在兇手業已遠颺除將金和及金玉文暫行押訊外合行呈請通緝遞兇以憑結案云云聞已由處通令嚴緝矣（山）

●審計分處之遷移

審計分處原在大東關租賃民宅每歲租費不貲現聞董處長以中路觀察使已經裁撤該署空閑昨特商同民政長擬即遷入以節糜費聞已得張金波氏許可於日昨移居云（山）

▲營口▼

●未來之董事會總董

董事會現屆改組之期聞月內必須改組織就緒者未來之總董議者即非段柳橋謂即原軒云

●設立織布工廠之預聞

營口城廂議事會議員董煥庭君在意實業歷有年所近聞董君擬自備資本在通惠門街設立織布工廠一處專織花旗布及花條愛國布以挽利權而維實業云

●商會對于艚船會之無理取鬧

本埠擬設遼河艚船總會一事業經縣知事批准在案已誌報端惟商務會某某出而反對意謂該會將來若能成立團体堅固言語即可自由本會之自由行動定必受其牽制專制手段又何能施之于各船戶而於個人之私利亦受莫大之影響是以日昨函請南路觀察使其中意旨純粹抱破壞主義幸當道明察不肯左袒帆業庶賴以興云

▲新民▼

●醫學研究會長受累

去歲組織醫學研究會公舉董子安爲正會長劉匯川爲副會長邀集各鎮醫士至會研究醫術而兇庸醫殺人之誚開辦以後有醫生史某等數十人在會浪費瞞騙正副會長致欠外債三千餘吊無項彌補增盛園飯館屢討不償即在審判廳提起訴訟差傳董子安董子安因患病不起經其子董寶奎到堂質訊詎史某等一味狡猾至今尚未判决

▲法庫▼

●縣知事下鄉查驗預警

縣知事李省三君以時値青紗障盛胡匪四處竄擾四鄉預警雖早經成立誠恐有名無實若不赴鄉點驗難期整頓故日前躬親下鄉查驗以資整頓云

●甄別區巡官之風說

昨聞縣行政公署人云日前奉到省行政公署公文飭令縣知事將警察各區巡官等調署考試甄別優劣分別去留至警務長一席飭令本路觀察使考驗云云李知事省三應不日遵照辦理此次考試勢必認眞如有不通警章不諳達警條律者立即撤差以杜倖進之弊云

▲錦縣▼

●縣知事發起勸捐

縣知事朱佩蘭君十一日午後二鐘假縣會議場邀請各界勸募捐欵到會者四十餘人先經幹事員楊君雨三報告開會宗旨次經縣知事演說勸捐之條理經各機關團體擔任實行勸募云

●調查錢法委員回省

調查錢法委員鄭君禮廷到錦以後寓在景興客棧並未通知各界暗自查察現已將各情調查詳確於十一日返奉惟未知如何呈覆耳

●工業學校不發官費之怨聲

城裡工業學校當招學生之際宣佈考列前五名者按月發給官費以下均係自費現在各生以考列前五名者並未發給官費故諸生迭向校長穆轄五君面請照章發給因校長遲遲不發該校學生頗有怨言

●社會教育日漸起色

社會教育講演員唐雨臣孫才三張子倫等組織模範講演會後逐日演說聽者如堵因無欵可籌礙難擴充日前經城廂自治會撥定的欵經該員將通俗圖書館巡迴文庫講演會等相繼成立日昨由省購來大話匣具以引起世俗之聽聞漸以改良社會之風化云

▲遼中▼

●杜知事畏罪潛逃

卸任遼中縣知事杜燮銓氏因在任時辦事違法致被學界代表費某赴省禀控業經都督批令將該知事撤任遴赴新民縣歸案對質曾誌本報詞聞杜知事運動多人調停了案詎料學界方面勢難承認若非包足旅費事終不能了結刻據政界人云杜知事因無力包償近者不知去向有云業已回籍者有云携眷潛逃者惟未知是否屬實姑誌之以觀厥後

▲鳳凰▼

●鄉民送匾以誌不忘

右路巡防馬統領軍規嚴肅鎮撫有方鳳屬商民賴以保障月之十日城南詩雅甸子等處紳商各界因受其保護感激莫名特備匾額一方紅傘一架會集多人來城奉送由此觀之馬統領保赤之誠已可見一班矣

●炮舖碾藥失愼

月之十一日午後四鐘時南街福興炮舖工人楊某及其櫃夥關某在該號東園屋內用碾子軋藥不知因何失愼以致所軋之藥全行爆炸一時烟霧飛騰直沖霄漢當將楊關二人轟傷性命難保套碾之驢亦因被燒斃命四外民房墻垣搖動窗紙玻璃震裂俱碎磚瓦飛空人聲鼎沸所幸距隣較遠未至波及云

▲鐵嶺▼

●福島都督抵鐵

月之十二日午後一點鐘關東都督福島君由昌圖來鐵巡視厲在陳列館鐵嶺中日軍警官紳各界均至車站歡迎一時車水馬龍頗稱繁盛云

●鄉學教員有被綁之說

西三鄉日昨有人來城謂王千總堡子教員某被胡匪綁去爲警察事務所所聞知當即派中區區官帶馬警二十名前往偵探如果屬實因即當追擊云

▲公主嶺▼

●交涉局長呈請辭職

公主嶺交涉局長尹壽松氏近因警餉與商會激起風潮加以交涉棘手聞日昨已呈辭職遺差擬以繙譯員孫君藹亭充任查孫君品學兼優堪以充任如果屬實嶺鎮商民乃不幸中之大幸矣

▲昌圖▼

●工會總理無理之要求

八面城警察區官馮君保臣擊捕賊匪維持治安頗稱得力日前韓桂芬家丢失八米里槍一杆子母四粒當派長警四出偵拿在姜家窩堡拿獲著名賊匪劉永德一名綽號串鷄審訊時供認竊槍不諱將槍賣與楊姓槍爐楊洛疙疸得洋十二元五角即往該鎗爐起贓而工會總理李際之出而干涉至警區逼令立時將賊放出該區官以贓證俱獲未便擅放即時轉送縣署究辦聞李某未得如願來縣假工會名義揑詞呈控矣

●工會中何不幸而有此總理

八面城工會總理李際之前在警區具保賊匪私願未隨老羞成怒來城揑詞稟控區官希圖洩忿當往審檢所投遞呈詞經識者告以眞控現任有差人員均由行政官廳管轄審檢所不能干預云云查工會總理爲工界全體代表何致糊塗若是該會人員何選時如是不愼致令全體貽羞耶

▲長春▼

●商知事被逐回省

長春縣知事商輯安君於日前來長接任因地方紳民皆不承認未能接事曾誌昨報刻縣議長王甲臣君協同教育會長逵景新城議長張雨勤農務會長赫文譜等又復晋省挽留蘇知事經商知事聞知消息亦於日昨晋省面謁民政長再作計議云

●鎮議會預備改選議董

按照城鎮鄉地方自治章程每年秋季必須改選半數故現在議董兩會委定調查員六名挨戶調查選民資格分赴四鄉大約於月底可全行報竣云

●畢議員回長請理經手事宜

國會議員畢維垣君於日昨回長探係因營業稅員司舞弊致虧公欵二十餘萬必須嚴查追以清公欵聞該員司中有畢君保薦者經商務會屢次函催故特爲返長清理云

●取締當舖典質竊貨

警務長劉學臣以商埠當商屢因典受外人之物件致起交涉究其原因皆係小偸竊來之物被人查出即致交涉故特嚴加取締各當舖如遇有持外人之物件來當者必須詳爲查問再取安實舖保始許質當以免滋生事端云

▲吉林▼

●趙廳長安撫警兵

省議會前會議將警所官警薪餉大加裁減此風一行遍入耳目各區警兵聞知或懷退志或謀暴動趙廳長憲章聞此消息甚形焦灼良以警察責任保安關係至重設有變故咎無可辭故於昨日通飭各區警兵畧謂據聞吉林巡警薪俸向分三等今因節減政費起見一等改爲八元二等改爲六元三等改爲五元不日即當實行等語本廳長披閱之下殊深詫異惟恐爾警等不明事之眞相致起猜疑貽悞事機茲特諄諄誥論俾衆周知查此次裁員減薪之說事誠有之現時所裁減者警界之裁減與否本廳併未奉有明文本廳長日往公署辦公知之最確爾各警等處此生活日高之際所領原餉僅可敷衍本長素所深知又兼吉林地處邊陲介在兩强之間爲四通八達之區中外雜居之地地方警察之保護內外人民關係極重自共和建設以來各省騷動十居八九惟我吉林泰然如故爾各警等尙能體念時艱雨天雪地竭力維持以迄於今本廳長實深欽佩即我民政長亦早在洞鑒之中爾各警等萬無生懈本廳長有厚望焉

●嚴捕破壞黨

日前駐長偵探在某旅館拿獲破壞黨季劉二人解省候訊聞昨日孟護軍又派陸軍三百餘人將現任官銀號史總辦國之之公館蜂擁圍住有司令官數人帶兵到屋云此間住有破壞黨奉令搜查數十分鐘之久並未搜出黨人又未搜出他項證據只將該公館夫役帶去二人未知如何審訊云

●匪首就獲

昨日陸軍二十三師辦公處稽長春陸軍營長交到著名胡匪海紅一名聞係該營兵隊在士們嶺所獲其腿部雖負重傷形色尙極强橫約於日內訊明即行槍斃云

●律師日多

吉林自法庭改組以來其被淘汰之人員多數改作律師刻聞律師分會之會員已有廿餘人昨又聞有劉炎亦在司法部請准執照併交地方廳驗訖由律師公會登給証書充任律師云

五金雜貨、一概俱全
東西洋貨、一概俱全
鍊鐵鑄鐵工作

▲伊通州▼

●學堂添課英文

高等學堂校長王君子衡頃以本校課程僅有國文歷史等科於應用時猶不無缺憾之留爰特添設英文一科當早由勸學所以吳建清君兼充英文教員業已準如所請分班教授以廣學業矣

▲哈爾濱▼

●李觀察擬擴充工業

觀察使李蘭舟君以哈埠爲中外交通之地各種物品銷路甚鉅雖有工藝教養所而貨品不全難敷人民之用擬將工業大加擴充以資振興國貨日昨令飭濱江縣調查各界人民應用之物品凡缺乏者均各查明以便轉飭議參工商各會斟酌會議以謀工商業之進行而挽利權云

●電飭嚴拿逃兵

濱江縣近接吉省孟護軍使電開陸軍混成旅一營第二連三排八棚正兵韓鳳之九棚正目李得務及副兵張殿元均於月之七號携帶軍裝私逃若不嚴爲查拿按律懲辦不足以伸軍令除通飭各營一體嚴緝外迅函電飭嚴密訪查拿云云黃知事接電後當飭各警區極力訪查並派警兵在鐵路附近加意盤詰務期拿獲解省云

▲黑龍江▼

●不敷者三百萬元

江省二年度預算追加追減并修正案暨二年分上期預修正案迭准財政部電催經財政司連夜辦齊統計江省國家地方兩稅歲入三百四十九萬元國家地方歲出六百五十三萬元每年不敷三百零四萬元然照前次冊報二年度草案已減七十餘萬元

●訥河招墾局裁併預誌

我國官辦事業率無贏利邊省則尤爲可嘆即如訥河招墾局用欵已達三四十萬而效果何在雖當事人亦不能明言之頃者訥河縣知事壽符亦以局之虛縻公欵爲不合特具呈請該局歸併縣知事辦理按年可省經費萬餘兩聞已經畢民政長批令實業財政兩司核奪飭遵矣

●省議會催交預決算案

省議會一日開會首先質問行政公署民國元年決算二年預算并修正案何延期未交面請畢民政長飭司於三日內送會交議否則當提起彈劾聞民政長回署後當傳諭財政司限於九月五日告竣如再延誤定將承辦人員撤退云

●金融機關之悲觀

廣信公司之兌現近日僅限二小時然非與公司有關係及政軍各界人則仍持票以兌換現洋該公司現又於現洋雜贋者若干以圖意外之利經人撿出退還則以已攜出該公司之門概不承認現商民均恨之切齒云

雜報

▲奉天▼

●法政警察兩校合併之預聞

張民政長以警察學校之課程多與法政學校相同該警校之學生分爲乙丙丁三班乙丙兩班畢業在卽値此經費困難之際應俟乙丙兩班畢業後卽行歸併聞日昨招集各司長大開會議擬下月初卽將警察學校實行歸併法政學校以節經費云（隱）

●工商兩會之衝突未了

工商兩會之衝突實業司與瀋陽縣知事受民政長之委任出而調和無如兩會各不相下未能了結十二號工會會員仍齊集工會以商會不講公理揭去門牌致有此舉遂齊往門臉將前日商會所換之牌一律撤去被商會水際搶去百餘塊幾至決裂謂非爭權奪利而何（捕）

●南滿醫學校考取新生揭曉

南滿醫學校日前招考經行政公署送赴試驗者若干人刻已評定甲乙聞其所取錄五人名次如下　王者蘭　汪滙宗　耿相臣　徐廣銓　張有德（捕）

●雜蒙義賑之陸續收入

行政公署近日收到各處勸募之雜蒙義賑捐計錦縣官立工藝分廠任延年等洋八元磺碾局何厚啓等洋卅二元商業學校孫昶昌等洋十九元當已彙寄災區矣（山）

●錦縣協領易人

錦縣協領馬後格君日前因病呈請公署給假調養昨聞民政長已有允意所遺是缺卽以昭陵四品官王景泰前往接替大約二三日間卽可啓行云（捕）

●講武堂學員練習火操

講武堂代理堂長白君以該堂學員之操演於擊射各方法最爲重要倘射擊生疎遇事定費子彈而於事無益故日昨特令全堂學員赴北大營逐日操練火操以期嫺熟而收實效云（路）

●郭知事呈請委派管獄員

營口郭知事日前呈請司法籌備處長委派管獄員以資襄助而符定章茲聞王處長已委考取之劉君鼎爲該處管獄員於日昨乘瀛車前往云（路）

●幇審員易委

本溪縣審檢所幇審員孫致中到差以後不恰輿情屢被人民來省呈控經司法籌備處處長王耕木派員調查屬實於日昨另委吳從周接充云

●查驗軍械

陸軍二十七師師長張雨亭近以駐紮外城軍隊携帶軍械潜逃者甚多若不認眞查驗恐與軍界名譽將來大有妨礙該師長於昨日特派王潤先君赴遼陽遼中等縣查驗軍械確數回營報告云（湧）

●嘉獎巡警

警察廳以第七警察署巡警李慶雲昨夜在崗上查獲盜犯一名當由腰內搜出手搶一杆送交警察廳研訊屬實廳長以該警服務認眞除先行給獎五元外並擬不次提升云（湧）

●保留巡官

小西關大什字街源盛德商號前被胡匪三四名搶去銀元千[illegible]三百餘元曾誌本報茲聞廖廳長除將第五警察署署長記過外擬將該所正巡官趙海山撤差昨經該地工商兩會董事面謁廖廳長保留未知能否允許耳（路）

●私釋假手票罪犯

王東侯與劉喬氏行使假手票被偵探隊拿獲照例應卽送官處以相當之罪乃該犯等因畏罪情願私自了結遂送與該隊長王則心洋二百九十六元遂得逍遙法外說者謂錢神有靈云（捕）

●鄉民可憫

西安鄉民王兆卿因該縣警務長跋扈飛揚庇友搶劫請公署查辦奉批令其自向該縣審檢所訴訟乃王某因被搶迯奉無家可歸該警務長又有殺害王某全家之說未便遽行回縣是以復行呈請提省訊究以雪沉寃云（捕）

●妓女受騙

同塲聚賭厥罪維均況設局騙賭詐取財乎榮陞班大金寶因生涯落寞集資四百餘元擬還清饑荒另調別班不知如何被全樂班掌櫃成金設賭騙去嗣經他妓告知詳細該妓後悔不及聞有向警廳呈控之說想廳長神明自不難懲一警百以示炯戒也

●維持治安

警察廳長廖鍵如君以現在戒嚴時代凡有礙於治安者亟宜禁止查向時發給鄉間之槍枝原爲保護鄉里乃近來往往藉保護青苗爲名輙行鳴槍至使人心驚惶殊屬非是昨經示諭鄉間各警區不得任意鳴槍違者定按戒嚴法懲辦云（湧）

●罰辦煙犯

西下窪子住戶金某素以私賣煙土爲業日昨向購煙人索取欠欵不知如何竟致動武該處崗兵聞知立卽前往勸解搜出煙土烟具若干及金某一併帶至警署斟辦云（湧）

●竊盜宜防

近日天氣漸涼人多困乏一至夜間安睡不醒城關內外竊案迭出聞大小西關一帶之住戶夜間幾有不得安枕之勢昨日晚間大西關高臺廟居民劉某家被賊竊去衣服銀錢若干有地方之責者應卽嚴爲戒備焉（湧）

●出示招領馬匹

鄉鎭北路區官保玉臣日前率警在朱家堡子地方擊匪獲有贓馬二匹一係白騸色一係紅騍馬守候多日無人尋認故日昨特呈該署署長出示招領云

▲營口▼

●厨役拐欵潜逃

電報局厨役王景明日前在局支領伙食洋三百一十元赴街購買米麵等物至晚未歸該局當遣人赴各處尋找杳無踪跡想係拐欵潜逃遂函請第四警察署代爲訪緝云（路）

●募捐修橋以利交通

西海關西大溝之橋破亂不堪碍於交通已非一日昨見該處鄰近雙興棧執事李鳳樓等在各處募捐修建新橋以便交通而維行旅云

▲新民▼

●戲園開演有期

馬路街文明樓茶園今春因虧賠資本竟閉歇今無人租賃日昨有李升者聘來坤名角色多名重整旗鼓租賃該園定於本月十四五日卽行開演云

▲錦縣▼

●貪心不足

北關旗人桂臣先時租種官地嗣卽轉租孫趙二家耕種用價五千四百吊將此地巧買到手當年卽將該地盜行倒賣與現佃孫趙二家授價錢二萬九千吊除去價地查本得市錢兩萬餘吊今聞桂臣復賄買原中郗同反口意圖報領洋多在錦縣地方廳涉訟皆有實者究查中人及原立該地契據當不難水落石出也

●富戶違禁吸烟

城皇廟胡同西頭慶公館之慶某與前院高小峰後院買厰子北關藥王廟東胡同武雲章後胡同王玉堂等均各富有家資不講公理者常此烟禁森嚴之際該四人竟敢有違禁令終日開燈私吸有調驗責者應不以其富而忽之也

●聽丁抓獲竊賊

七日南關二等妓女王萃仙丟失洋毯一條經妓女四處找尋卒無所獲後因竊賊互相喧嘩被聽丁么榮遇見詢明情由將該犯劉正東抓獲轉交南路巡警分駐所竊犯供認不諱並身上搜出洋毯當票一紙經該巡官將原案一併送交事務所轉送法廳懲辦云

●區官被控又經保留

南鄉一區々官楊文明被該界公民龍某在縣署及警察事務所迭次呈控尙未撤查該官卽自行辭職茲聞日昨南鎭議董兩會及各鄉紳民以該區官充差年久不辭勞苦公同呈請保留究竟孰是孰非殊令人無從推測也

▲千金寨▼

●軍警互起衝突

鐵道南海樂堂妓館門前昨有防兵三四警兵十餘名不知因何口角致起衝突互相毆打兩面均各受傷經稅捐局商務會人員向前勸阻雙方始行罷毆嗣後爲姜哨官聞知當駐在寨街警察事務所面謁警長大起交涉當有商務中人從中解勸竭力調和雙方允爲和平了結云

▲大連▼

●滿鐵新築宿舍

滿鐵會社近在露西亞町建修樓房兩處以爲秘書役及庶務課長之宿舍業由山葉工務所投票包修一作工料價五千三百元一作七千五百元又在沙河口建修工塲長之宿舍一處亦由山葉工務所以七千五百元包修均定於年內竣工

●大豆貿易之閑散

本埠東碼頭現存大豆不過一二十車是正舊豆旣沒新豆未登之際而各油房已均停碾外邦購運大豆者又少故近日取引所內現豆常不成市間有成安一車牛車者亦程色底次而行情尙在四元零二三云

▲鳳凰▼

●三區解送胡匪

月之初旬城南三區警察在該管界內拏獲胡匪五名竊犯三名訊明屬實於九日委派警兵押送來城將來如何訊辦俟訪再登

●查獲烟犯

在城西街住戶傅某素嗜鴉片爲癮甚深雖現在禁令森嚴終未戒斷月之八日晚九鐘時傅某烟癮大發正在吸食之際不期被警察偵知突入拿獲聞傅某被獲之時起出烟具一套烟泡數枚當卽拘至甸交由所長罰辦云

▲鐵嶺▼

●賊匪行兇

南三鄉達達屯張某以買賣食物爲生日昨行至村外田禾深處突遇賊人用木棒打塲頭部登時斃命經村董報案由縣署派員檢驗並飭警嚴緝兇犯云

●梨園起色

本色梨園現在邀到名角董月山去武生其武功尙稱熟嫻小有奎去鬚生唱做俱佳何達子惟年齡尙幼氣太短促倘再加以涵養功夫孺子定必出色故日來該園座客爲之擁擠云

▲昌圖▼

●稅捐司事弊竇種種

昨有友人自康平歸談及康平稅捐局司事金達權自任差以來浮收稅捐逢破加整私入已囊近已接眷前來消耗甚鉅不敷較用是以聯絡多數賭友設賭漁利每日花天酒地揮金如土該局局長充耳不聞耶抑深信不疑耶

▲吉林▼

●電飭嚴查匪党煽惑

都督府昨奉陸軍參謀兩部電開奉大總統令據探報匪党等派人四處演說煽惑並發行煽亂報紙等語各該省務卽嚴密偵察如有此項情事亟應嚴行禁辦以遏亂萌聞都督昨已通令各軍警一体遵照矣

●緝捕黃天敎餘孽

護軍使署現據長春誠團長德堂呈報日前徵聞双陽靈岩閣敎匪有假團長名義出外歛錢煽惑情事當經親自帶兵會同茹知事再往搜捕當又在靈岩閣之西山下發現傳道室誦經堂念佛及搜出敎中符籙全册敎友人名全册並有公文印信多件查其所以引人入敎之法門要不外僞稱某某神人降乩謂現在刀兵四起日有燒殺應罹此刼者上天早已註册不能逃脫惟入敎者可免於難等種種謬語愚民無知爲逃災計遂不惜出其餘資以博敎中之保衛因之入敎漸多聲勢日益擴大現雖查無勾結黨人希圖破壞之實據然散佈僞文藉端生事謬說傳佈妨害治安亦殊可惡應請將已獲首要按律擬辦以杜亂萌而安人心

●擬設庖藝改良會

厨師王成等現以製造飲食宴筵亟宜大加改良尤期與衛生之宗旨相合現擬組織庖藝改良會將一切章程擬訂就緒不日卽聯合同人呈請內務司批准以便實行開辦云

▲伊通▼

●邪教惑人

東大灘有身著藍衣服者口演現在南北戰爭國家衰亂大刼將至吾儕爾等當口誦佛老經行清靜事庶可登天堂脫地獄否則大刼難免云云一般愚民觀者如堵有管理之責者盍禁止之

●何故悔婚

本城南街李某有女及笄從幼字於南二道崔子某姓爲媳現已于歸兩月日前忽假託歸寧誓吾不回夫家當經多人解和未允不知該女有何原因務期達到離婚之目的而後止云

▲阿城▼

●大風爲災

公署茲接阿城縣吳知事來電謂該縣於本月六號颶風驟起呼號竟夕致揪毀民房二三百間壓斃兩厦及正殿分爲毀壞幸尙未傷多人除派人妥撫被災民戶毋令失所外合先奉聞云云

▲哈爾濱▼

●巡長呈控區官

哈埠四區區官傳三被該區巡長韓錫三在縣呈控該區官欺上凌下竟將該警士兩月零十六日之警餉私扣不發懇請追發以重警章縣知事業已批准飭警察長安瑞臣君詳爲調查據實呈覆以憑辦法至有無私扣情事曾否查出俟訪明再誌云

●逼妻爲娼報應昭彰

龜奴趙德林前在縣署呈訴伊妻桂雲背夫投入濟良所懇請發還以全室家等情一案昨經提訊據桂雲供稱被其夫勒逼爲娼伊不願作此賤役是以投入濟良所願另行擇配質之趙德林則稱伊妻與劉麻子戀奸情熱伊不許其留宿故投所希圖領娶各等語查趙德林逼妻爲娼夫妻之恩愛已絕自應准予桂雲入所別行擇配惟不准劉麻子領娶以杜取巧但該二人所供之情形是否屬實候令飭警察事務所查明呈覆再行核奪云

花界消息

▲過了秋節又掉頭

平康妓女搭住以三節爲遷調之期彼往此來習爲常事茲就近日所聞之遷調者署述之以告冶遊諸君寶華之月月紅與後有吉林之行聞已接了聘金蓮陞改爲二等定於十六日開市連順之菱仙吉祥之翠寶均有調入之消息惟九華燕芬因聲名狼藉妍套茶壺抽吸鴉片時與遊客興訟已爲九華驅出班外有歸九門外四等營業之說其餘各妓遷調與否尙在調查中

▲一幅楊妃出浴圖

節屆中秋月色如畫友人邀余步月赴芸校書粧閣見紗帳中懸美人出浴圖一幅凝眸辨認則校書小照也雲鬟霧鬢玉骨冰肌曲肱眠太湖石畔兩乳爲白綾裙所掩隱約若雙峯對峙項掛牟尼一串右腕枕石左腕着命鐲一枚若倦欲寐之態描摹欲活令人魂消余擬索一幅與楊太眞出浴圖合刻以垂不朽不知校書首肯否

▲怪我將你名兒塡寫

節事匆忙心緒荒亂友人囑我作花事幾有應接不暇之勢昨日報載素有倫香竊玉名一節內言東瀛仙館雪春與劉子臣僞試雲雨一則經該妓來書質問想係張冠李帶之誤不然何說得確確有據大與問罪之師余之禿頭幾被小妮子擊得痛楚難忍始允爲之執筆辯明查當日與劉子臣僞局者確係鳳春非雪春也合亟正之以昭核實寄語鳳春此尋係爲姊妹自相攻出勿罵我瞎三話四殺千刀哉

▲一片冰心在玉壺

會一街永樂班鳳艶春眉史余固見報紙屢加贊美而冶遊諸君亦交口稱揚遂思一覩玉容以辨虛實昨夕經友人邀至該班茶叙見校書玲瓏嬌小風雅宜人粧臺潔淨待客殷勤婷婷似帶雨之花腰肢娲如迎風之柳秋波乍轉無限温柔於是知人之稱道該妓者洵非阿私所好也

▲才貌雙全洵屬卿

予客奉數月於北里名花恨未徧賞前寮頭街同陞部友人招充湊差不覺欣然貰車就道至新屆登瀛貌似鮮花身如弱柳足下雙鉤瘦勝蓮瓣舉止大方談吐風雅於客友之間應酬而面皆周大家閨秀有未及焉且精通音史每當夜靜之餘手不釋卷所藏名人詞卷不少故言談間文而且雅於詩詞雖未云見長而命對常多工巧若該女史求於瀟水章臺中其匹無怪乎予友推君一見傾心也

▲爲他人作嫁衣裳

余因冗坐無聊擬往訪日昇君作方城之戲不果遂發至振武球房匂當他事比至其處粉白黛綠者不乏其人就其所見記之如左（東瀛仙館桃紅）穿一件縞素衣裳（秀卿）更兼這心兒裏埋沒着聰明（花惜春）又是想他又是恨他（連順菱仙）他若是不來是石沉大海（榮陞大金寶）你不該臨去又回頭望（寶順飛英）自去自來梁上燕（連順連卿）小孩兒家口沒遮攔（如意大佩蘭）這逢麴車口流涎（東瀛仙館香卿）來去何匆匆（天寶雅卿）相見話偏多（蘭香閣小寶玉）乍相逢記不真嬌模樣手托着腮兒漫沒的想（寶華翠仙）他兩個經今月餘只是一處宿（侍仙李媛媛）你元來苗而不秀（報寄者）一生無事爲花忙（閱報所）寶遇余敘十二行

俄商秋林洋行

敬啓者本行由哈爾濱分設在奉天鼓樓北大街路東歷有年所所有貨物零售批發並指期定貨均可隨意今特由本國運到各種頂上毛氈大哈拉青口絨斜文布哈機布雜色印花布合斜子布地漆布及罐頭食物各色洋酒頂上香濱草套地圖白蘭地飯應用物品無一不備新到眞正美人牙紛羅過香皂雜色香皂各樣香水蜜油洗臉具五金鐵器開塞鑽耙杖裁縫機器木匠應用器具廚房木鐵傢具俱全留聲機千里鏡西式皮靴皮鞋並有頂上小底皮漆皮套靴雜色漆油各種紙煙各樣磁器花素茶呼杯盤一概俱全其餘各種貨物不及備載仰祈中外紳商加備垂青一切價目無不格外克已恐未週知特此告佈

中國 電話二百九十二號

敬啓者本公司監製埃及紙煙歷次研究用歐美紙成細盒在全球咸爲頂上等美葉吸之與衛生大有裨製中外久已馳名吸品者最要注重衛生可免無患之處以新到頂高品各樣呂宋煙魚皮煙夾金琥珀嘴衛生藥嘴子專能避毒解癘用以洗滌可免傳染之患等貨各目甚多不及細載故特通告 光顧諸君請速賜爲幸

總行設立 埃及京城 英國代理處 倫敦
分設 中國 天津 英界廣隆路中 街城內北馬路 北京 崇文門內大街 同仁醫院對過

文飛利 黑帽子 常夫未
圖馬鐙牌

奉天鼓樓南 普羅斯代售

裕源公錢莊金店廣告

本號由大北關萬福店內遷移四平街路南新修樓房門面擇於舊曆七月初一日開市滙兌各處銀元收買荒金足色赤金方頁 發賣足金赤金首飾俱全工美價廉交易公平凡學商各界賜顧者須認本號門面爲記庶不致悞 電話六一九番

遺失大照無効作廢廣告

吉林永衡官銀錢號爲聲明事案照本號沒收德昌源產業內有錦州大凌河牧廠荒熟地共二百九十一垧七畝當於前清光緒三十四年十二月行文 奉天行省公署轉行錦縣此產收歸本號管業並行文法廳追繳大照各在案茲查該商孫錫五僅交到仁字二十四號智字二百十號二百十一號智字十九號大照四張其仁字四十二號仁字四十三號仁字五十三號仁字五十四號仁字二十五號仁字九號義字四百十五號義字四百十六號大照八張據報遺失取有孫錫五供結存証是以歷年收租並無異說今本號拍賣此項地畝登報多日業准商人方銘頌一總承購並行文錦縣查照本號賣契納稅給予戶管過割管業其原失大照八張（照以上所開列之字號）日後無論何人檢出概作無効廢紙特此聲明

吉林官銀號謹白

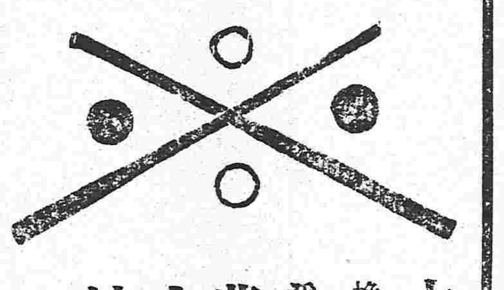

本球廠前因設置未進完善故休業一月重新整理另換美麗新球幷新哈喇球臺屋內潔淨陳設各器俱備業備有華人熟練玩球夫役招待週到定於九月十一號開業球費從廉小洋一角 敬告消遣者新臨本球廠諸君如有閒暇光顧是幸

小西門裡路南曾館胡同 永春軒球廠謹白

原料精選 品質優良 價値低廉

九重胰子 芝蘭胰子

今是夏季 炎天爀灼 紅塵朦朦 體有汗 有垢 膚有脂 今正人間將忘却皮之衛生時 使用品質優越之製品 九重綠 芝蘭黑 香皂則不外不懈怠其衛生也

長春 大連 分行出售 養腎內補丸 總行奉天延壽堂

新形着荷 價廉 寫眞器 圖解目錄郵券四錢新古升致交換 東京神田旅籠町（大通） 東京寫眞舘 電話下谷八六五

大律師李雲興來奉已在高等審判廳登錄往所在鼓樓北三道灣胡同電話三百三十七號如有委托事件可向該所接洽可也

國民教育編譯局

本局以促進國民教育爲宗旨故即以國民教育爲名廣聘通才碩學及科學大家悉心編輯各級應用教科書務令中西學術之精粹提綱挈要貢獻於我中華新少年之前目編纂者於教科專業者確有經驗故書中特色約計有八（甲）宗旨正大 各書於舊道德新知識雙方並重而共和眞理尤多發明（乙）程度適合 各書皆推測兒童心理意義務求圓滿饒有興趣詞語務求淺近而不涉鄙俗必使兒童對於此書有濃厚之愛情（丙）材料豐富 本局有鑒於材料寡薄學者既少興味又負光陰故所編各書較之外間所售之本約多三分之一何者合宜教者讀者自能辨之（丁）時間勻配 外間之書每以兩時授一課或有不配間時不分學期者教授殊難合宜本局遵照部令悉自秋季始業每年三學期分按部定授課時間一時授一課一課限半頁可以一目瞭然另有授課配當表列於各首各種教授法尤詳細精審庶教者有充足之預備學者有完全之聽受（戊）繕寫工整 本局於國文歷史等書均特聘書家精繕工楷膜潤停勻全書一律與習字帖可以互用（己）圖畫詳審 本局國文歷史地理理科各書精繪各種圖畫書無美不備初等國文圖畫幾得十分之七（庚）印刷精美 紙張取其潔白督印格外加工閱者自能鑒別（辛）定價低廉 本局以教育爲前提並不圖利故各種書較外間所售者加多三分之一而價則與之相同

本局各書次第呈送教育部審定已經審定者各於書面標明 學界諸君欲閱樣本函知即寄

總發行所上海福州路老巡捕房對門三層樓洋房於陽歷七月九號即陰歷六月初六日開幕 分設奉天鼓樓西暫寓亞東棧第八號

商標 轉弱爲强

無論人欠爽適或患軟弱或煩悶或元氣虧耗或力量不足以司各脫乳白鱉魚肝油作食品常川服之則即能源源接濟彌補虧損而無難矣風行各國三十八年其見稱爲補身妙品者蓋不知幾經試驗而始能名重一時世固莫與京也

司各脫乳白鱉魚肝油

只此補力之食品有三十八年之資望其材料與製法之乾淨優美精純固不待言所尤要者君莫誤購他種替代或假冒之品須指令藥鋪中人將眞正司各脫乳白鱉魚肝油出售封面有漁父負魚商標爲記購時切宜認明各藥房均有寄售

賜僱諸君 白送

已代印有小本書若干部其中詳論各節與如何防病之法瞭如指掌君而得此不啻有良師良友日在身旁絮絮聒聒監視起居也蓋將認眞防範而百病不生矣裨益君身厥匪淺鮮倘蒙函索立即照寄書之價値蓋祇費君一郵片而已郵寄上海四川路五十三號茂生洋行可也

靠服司各脫始能健壯

奉天經理處 德亨洋行

美容藥料 花顏水

妍媸本天賦而成無可以更易之也 今且有可以人力施之何者也 然其本來且有美容者 預爲保持之醜陋者 也時爲修飾之 若問保持與修飾之善法 則條理開列於左方

花顏水爲皮膚科學專門大醫小島亨先生經歷多年苦心研究確從皮膚上考究得來之聖劑 早已馳名本國各地 今本藥房特遵先生之方細求材料精工配合 運來各國偉大衆得沾其益凡欲保美容者請勿等閒視之

花顏水最近盛行於歐美兩洲 凡男女自爲維持其臉上者 確有不可一刻缺少此化粧藥水 故一時有曰 欲求自己顏容艷美須要重看花顏水

花顏水於洗臉之時可滴少量於洗面器中 或融解數倍之清水而常爲使用 即可全治皮膚病如 面皰雀斑 粉刺酒刺 汗疹頑癬 煙氣 紅點晦色 油光瘰癧等 均得轉醜成美至於女子搽敷白粉若先使用此藥水非唯融化之妙且能豫防白粉中所含鉛毒也 芳香馥郁 薰風勃々 能令人發生一種愉快者 則其人必爲常用花顏水故曰交際場面 確不可缺此花顏水 乃兼備衛生與經濟 爲化粧用最良之妙品且比之白粉 花露水肥皂洗臉粉等化粧用之材料其價格廉而功乃大幸勿疑之

花顏水可滴數點溫水或涼水中 即依化學的作用 盒水如牛奶成白 香風發生胸間覺快 致使用不斷乃可除去醜貌換來美顏如鮮花 故其名曰花顏水論其功効實可謂近世最新化粧用之第一品

花顏水最有効兒童 或遭蚊蟎咬臭蟲或患汗瘡與一切皮膚風痒 均可搽敷患部立見功効 青年之男女臉上發生小瘡或雀班等患 均可以花顏水搽敷每天三次必可保痊癒也花顏水凡各埠大藥房及洋雜貨莊均有代售 可就近採買試用爲幸然最要認定花顏水及順和堂大藥房之字樣以防僞物誤謬是幸

花顏水藥價 大瓶洋一元 小瓶大洋五角 試用瓶大洋三角五分

本舖 大阪清水谷西之町 順和堂大藥房

經理所 奉天小西關廣濟堂大藥房、奉天四平街大德生藥房、安東縣井上誠昌藥房、鉄嶺鼓樓東同合義、公主嶺三合公、長春田中東亞藥房、營口益壽堂、遼陽天錦成、吉林五洲大藥房、新民在庄司大藥房、大連奥町濟仁堂、奥町華西大藥房、鴎部通華泰大藥房、浪速町壽康大藥房、大連料城町德記大藥房、煙台山東大藥房、山海關泰西藥房